TECHE UDINE

MANOSCRITTI

FONDO PRINCIPALE

Manoscritto n. **P_MSS_2557_024**

Nel Fondo Principale sono confluiti la maggior parte dei lasciti manoscritti pervenuti alla Biblioteca Civica «Vincenzo Joppi» nel corso del tempo: si tratta perciò di un fondo composito nel quale è possibile trovare manoscritti di argomento liturgico, scientifico, giuridico, botanico e altro.

Collocazione:

Biblioteca Civica "Vincenzo Joppi", Udine
https://www.techeudine.it/fondo-principale
https://www.sbhu.it/

Amici Carissimi

Ritenni per negligenza, come, poco di tutto il lodo che da questa cagione ci ho non so dire, una parola a scolpiarmi. Non conosco debita

Ieri perché indebolito di lunga vita dal mio corpo conosco il permesso di andare a Firenze l'Estate di Gambi, avrei voluto indubbiamente. Come dovrei un Chiaggio di abbracciarvi che lo desidero [illegible] giorni e le [illegible] mi in viaggio [illegible] ancora indeciso e [illegible] a quando; ma [illegible] attendrò [illegible]. Se entro la settimana non [illegible] obbligarmi di tutto, lunedì [illegible] pel Piemonte e Venezia me ne vado a casa e così di tutti [illegible] sempre agli [illegible] legati che mi [illegible] fino [illegible] mezzo [illegible] finalmente e

mentalmente, e lo avrei fatto subito se mi fosse stata data la commissione. Ma non mi trattengo a lungo perché non mi trattengo mai volentieri. E un altro motivo che ho? Bisogna ch'io dica che il caldo mi dice che sarà stato così anche a Padova. Ma non importa, dirò lo stesso: ho avuto caldo. Il caldo non è un argomento, ma è una sensazione. Ho avuto caldo, e questo mi basta per dire che ho avuto caldo. Ho avuto caldo a Padova, ho avuto caldo a Venezia, ho avuto caldo a Milano, ho avuto caldo a Torino, ho avuto caldo a Genova, ho avuto caldo a Firenze, ho avuto caldo a Roma, ho avuto caldo a Napoli, ho avuto caldo a Palermo, ho avuto caldo a Catania, ho avuto caldo a Messina, ho avuto caldo a Reggio, ho avuto caldo a Bologna, ho avuto caldo a Ferrara, ho avuto caldo a Rovigo, ho avuto caldo a Treviso, ho avuto caldo a Udine, ho avuto caldo a Gorizia, ho avuto caldo a Trieste, ho avuto caldo a Fiume, ho avuto caldo a Zara, ho avuto caldo a Spalato, ho avuto caldo a Ragusa, ho avuto caldo a Cattaro, ho avuto caldo a Durazzo, ho avuto caldo a Valona, ho avuto caldo a Corfù, ho avuto caldo a Patrasso, ho avuto caldo a Corinto, ho avuto caldo a Atene, ho avuto caldo a Smirne, ho avuto caldo a Costantinopoli, ho avuto caldo a Odessa, ho avuto caldo a Sebastopoli, ho avuto caldo a Yalta, ho avuto caldo a Kertsch, ho avuto caldo a Taganrog, ho avuto caldo a Rostoff, ho avuto caldo a Mosca, ho avuto caldo a Pietroburgo, ho avuto caldo a Helsingfors, ho avuto caldo a Stockholm, ho avuto caldo a Christiania, ho avuto caldo a Copenaghen, ho avuto caldo a Amburgo, ho avuto caldo a Berlino, ho avuto caldo a Dresda, ho avuto caldo a Praga, ho avuto caldo a Vienna, ho avuto caldo a Linz, ho avuto caldo a Salisburgo, ho avuto caldo a Monaco, ho avuto caldo a Augusta, ho avuto caldo a Ulma, ho avuto caldo a Stuttgart, ho avuto caldo a Karlsruhe, ho avuto caldo a Francoforte, ho avuto caldo a Magonza, ho avuto caldo a Colonia, ho avuto caldo a Bruxelles, ho avuto caldo a Anversa, ho avuto caldo a Rotterdam, ho avuto caldo a L'Aia, ho avuto caldo a Amsterdam, ho avuto caldo a Utrecht, ho avuto caldo a Leida, ho avuto caldo a Haarlem, ho avuto caldo a Zaandam, ho avuto caldo a Volendam, ho avuto caldo a Edam, ho avuto caldo a Hoorn, ho avuto caldo a Enkhuizen, ho avuto caldo a Stavoren, ho avuto caldo a Leeuwarden, ho avuto caldo a Groningen, ho avuto caldo a Delfzijl, ho avuto caldo a Emden, ho avuto caldo a Leer, ho avuto caldo a Papenburg, ho avuto caldo a Meppen, ho avuto caldo a Lingen, ho avuto caldo a Rheine, ho avuto caldo a Münster, ho avuto caldo a Hamm, ho avuto caldo a Dortmund, ho avuto caldo a Bochum, ho avuto caldo a Essen, ho avuto caldo a Duisburg, ho avuto caldo a Düsseldorf, ho avuto caldo a Neuss, ho avuto caldo a Krefeld, ho avuto caldo a Mönchengladbach, ho avuto caldo a Rheydt, ho avuto caldo a Odenkirchen, ho avuto caldo a Wickrath, ho avuto caldo a Beeck, ho avuto caldo a Herkenbosch, ho avuto caldo a Roermond, ho avuto caldo a Venlo, ho avuto caldo a Tegelen, ho avuto caldo a Belfeld, ho avuto caldo a Reuver, ho avuto caldo a Sittard, ho avuto caldo a Geleen, ho avuto caldo a Susteren, ho avuto caldo a Maastricht, ho avuto caldo a Visé, ho avuto caldo a Liegi, ho avuto caldo a Spa, ho avuto caldo a Verviers, ho avuto caldo a Eupen, ho avuto caldo a Aachen, ho avuto caldo a Düren, ho avuto caldo a Jülich, ho avuto caldo a Bergheim, ho avuto caldo a Kerpen, ho avuto caldo a Brühl, ho avuto caldo a Bonn, ho avuto caldo a Coblenza, ho avuto caldo a Andernach, ho avuto caldo a Neuwied, ho avuto caldo a Linz, ho avuto caldo a Remagen, ho avuto caldo a Bonn, ho avuto caldo a Colonia, ho avuto caldo a Deutz, ho avuto caldo a Mülheim, ho avuto caldo a Leverkusen, ho avuto caldo a Opladen, ho avuto caldo a Solingen, ho avuto caldo a Remscheid, ho avuto caldo a Lennep, ho avuto caldo a Hückeswagen, ho avuto caldo a Wipperfürth, ho avuto caldo a Gummersbach, ho avuto caldo a Waldbröl, ho avuto caldo a Siegburg, ho avuto caldo a Troisdorf

mi immancabilmente a Pisa. —
Jeri a sera vi fu la cena di Gen
tini. Gran numero di gente, che
a dirotta pioggia venne a di-
sperdersi nel più bello della godereccia.
Balsamini, che come sapete, era
fuggito di carcere, si rifugiò stato
preso jeri mattina, non so dirvi
poi dove. Null'altro più di nuovo.
A buon vedervi presto, ho spero già
vi a Venezia. Se mai qualche
lepe vaste in quel giorno Atene
vi prego voler mettere [illegible] io vi
prometto maggior diligenza nel ser
vi le mie migliori cadenze, e più
poi più di buon cuore che in quei
giorni ho quasi perduto interamente.
V. abbracio di cuore

il vostro [illegible]

29
7

Pellestrina

Ouvrages Agens, Mieux + Colegna

MS 2557/24

Amici Carissimi
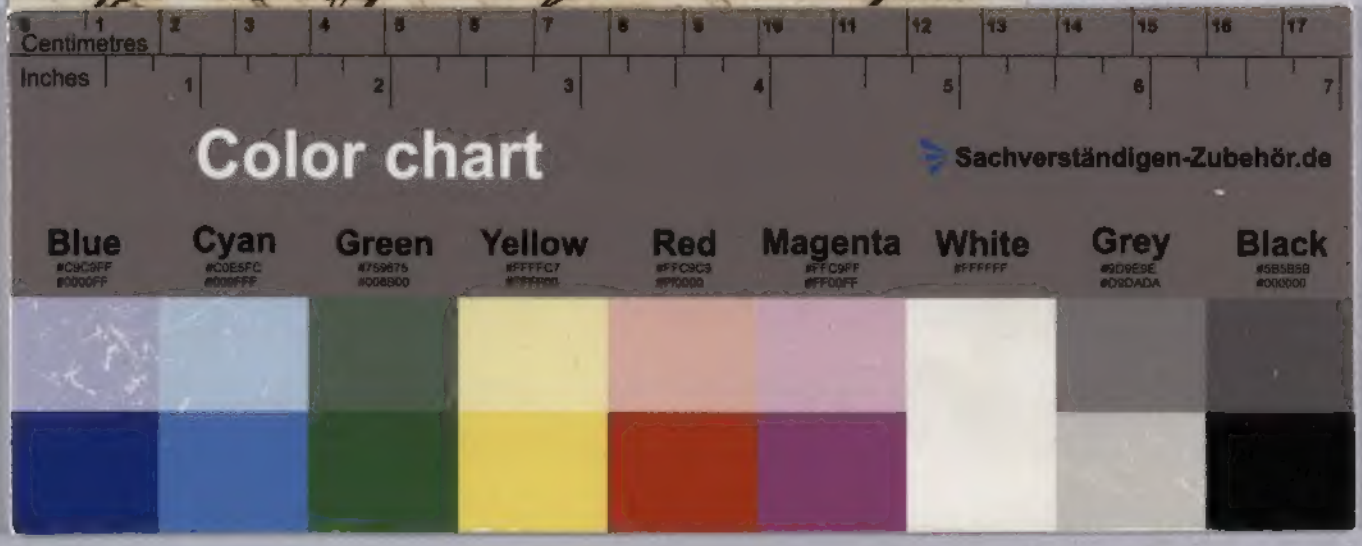
Di fatti per negligenza, come, poco
tutto, il tolo che di questa cagione
mi è non so dire, una perola a sal-
giorno, non ancora ricevuta.
Le poche indicate di questa
Jue mi hanno confuso, e permesso
di anticipare l'istante di tanti,
cari volendo in obbligarmi Jone
Jorca un Chiappa di abbracciarmi
che lo desidero sempre contento
di giorni e di ogni parola mia
mi in maggior Jaccia, tutto
poi ancora indegno e Jo carissimo